

**ROMANIA**  
**JUDETUL SUCEAVA**  
**CONSILIUL LOCAL**  
**COMUNEI PUTNA**

**PROIECT**  
**HOTĂRÂRE**

**privind stabilirea impozitelor si taxelor locale**  
**pentru anul 2026**

Consiliul Local al comunei Putna, județul Suceava,

Având în vedere temeiurile juridice, respectiv prevederile:

- art. 56, art 120 alin. (1), art. 121 alin. (1) și art. 139 alin. (2) din Constituția României , republicată;
- art. 7 alin. (2) din Legea nr. 287/2009 privind Codul civil, cu modificările și completările ulterioare;
- art. 5 alin. (1) lit. a) și alin. (2), art. 16 alin. (2), art. 20 alin. (1) lit. b), art. 27 și art. 30 din Legea nr. 273/2006 privind finanțele publice locale, cu modificările și completările ulterioare;
- art. 1, art. 2 alin. (1) lit. h), precum și pe cele ale titlului IX din Legea nr. 227/2015 privind Codul fiscal, cu modificările și completările ulterioare;
- art. 266, alin. (5) din Legea nr. 207/2015 privind Codul de procedură fiscală.
- H.G. nr.1/13.01.2016 pentru aprobarea Normelor metodologice de aplicare a Legii nr. 227/2015 privind Codul fiscal cu modificările și completările ulterioare;
- Ordonanței de urgență a Guvernului nr. 80/2013 privind taxele judiciare de timbru, cu modificările și completările ulterioare;
- prevederile art. 27 și art. 30 din Legea nr. 273/2006 privind finanțele publice locale, art. 6, alin. (1), lit. « k » din Legea nr. 101/2006 a serviciului de salubritate a localităților, art. 8, alin. (3), lit. “j” din Legea nr. 51/2006 a serviciilor comunitare de utilități publice, republicată, cu modificările și completările ulterioare ;
- Ordonanței Guvernului nr. 28/2008 privind registrul agricol, aprobată cu modificări și completări prin Legea nr. 98/2009, cu modificările și completările ulterioare;
- Legea nr. 351/2001 privind aprobarea Planului de amenajare a teritoriului național - Secțiunea a IV-a Rețeaua de localități, cu modificările și completările ulterioare;
- Legii nr. 52/2003 privind transparența decizională în administrația publică, republicată, cu modificările și completările ulterioare

Luând act de:

- Comunicatul de presă nr. 10 din 14.01.2025 al Institutului Național de Statistică cu privire la rata inflației pentru anul 2024 de 5,6 %.
- Referatul de aprobare nr. 5608 din 10.11.2025, prezentat de Domnul Coroamă Gheorghe – primarul comunei Putna, județul Suceava;

- Raportul Serviciului financiar- contabil, achiziții publice, fond funciar, urbanism și amenajarea teritoriului, administrativ și pază din cadrul aparatului de specialitate a Primarului comunei nr. 5619 din 10.11.2025;

- Avizul Comisiei de specialitate pentru programe de dezvoltare economico-socială, buget-finanțe, administrarea domeniului public și privat, agricultură, gospodărire comunală, protecția mediului, servicii, comerț, urbanism și amenajarea teritoriului nr. .... din ..... al Consiliului local comunal Putna, județul Suceava.

In temeiul In temeiul art. 87, art. 129 alin. (2) lit. b) si alin. (4) lit. c); art. 139 alin. (3) lit. c) și art.196 alin. (1) lit. a) din O.U.G. nr. 57/2019 privind Codul administrativ;

## HOTĂRĂȘTE :

**Art. 1 (1)**– Se stabilesc impozitele și taxele locale pentru anul 2026, după cum urmează:

a) nivelurile stabilite în sume fixe sunt prevăzute în Tabloul cuprinzând impozitele și taxele locale pentru anul 2026, constituind Anexa nr.1, care face parte integrantă din prezenta hotărâre;

b) cota prevăzută la art.457 alin.(1) din Legea nr.227/2015 privind Codul fiscal (impozit pentru clădirile rezidențiale și clădirile- anexă în cazul persoanelor fizice), se stabilește la **0,11%**;

c) cota prevăzută la art.458 alin.(1) din Legea nr.227/2015 privind Codul fiscal (impozit pentru clădirile nerezidențiale în cazul persoanelor fizice), se stabilește la **1%**;

d) cota prevăzută la art.458 alin.(3) din Legea nr.227/2015 privind Codul fiscal (impozit pentru clădirile nerezidențiale în cazul persoanelor fizice, utilizate pentru activități din domeniul agricol), se stabilește la **0,4 %**;

e) cota prevăzută la art.458 alin.(4) din Legea nr.227/2015 privind Codul fiscal (impozit pentru clădirile nerezidențiale în care valoarea clădirii nu poate fi calculată conform prevederilor art. 458 alin. (1) în cazul persoanelor fizice), se stabilește la **2 %** cu condiția ca proprietarul clădirii să fi fost notificat de către organul fiscal competent despre posibilitatea depunerii raportului de evaluare. În cazul în care notificarea nu este comunicată până la această dată, impozitul urmează a se calcula prin aplicarea cotei stabilite potrivit art. 458 alin. (1), respectiv **1%**, asupra valorii impozabile determinate conform prevederilor art. 457.

f) cota prevăzută la art.460 alin.(1) din Legea nr.227/2015 privind Codul fiscal (impozit/taxa pentru clădirile rezidențiale în cazul persoanelor juridice), se stabilește la **0,2 %**;

g) cota prevăzută la art.460 alin.(2) din Legea nr.227/2015 privind Codul fiscal (impozit/taxa pentru clădirile nerezidențiale în cazul persoanelor juridice), se stabilește la **1%**;

h) cota prevăzută la art.460 alin.(3) din Legea nr.227/2015 privind Codul fiscal (impozit/taxă pentru clădirile nerezidențiale aflate în proprietatea sau deținute de persoanele juridice, utilizate pentru activități din domeniul agricol), se stabilește la **0,4 %**;

i) cota prevăzută la art.460 alin.(8) din Legea nr.227/2015 privind Codul fiscal (impozit/taxa pentru clădirile a căror valoare impozabilă nu a fost actualizată în ultimii 5 ani anteriori anului de referință în cazul persoanelor juridice), se stabilește la **5%** cu condiția ca proprietarul clădirii să fi fost notificat de către organul fiscal competent despre posibilitatea depunerii raportului de evaluare. În cazul în care notificarea nu este comunicată până la această dată, impozitul urmează a se calcula prin aplicarea cotei stabilite potrivit art. 460 alin. (1) sau (2), după caz, asupra valorii impozabile a clădirii.

j) cota prevăzută la art. 474 alin. (3) din Legea nr.227/2015 (taxa pentru prelungirea certificatului de urbanism), se stabilește la **30 %**;

k) cota prevăzută la art. 474 alin. (5) din Legea nr.227/2015 (taxa pentru eliberarea unei autorizații de construire pentru o clădire rezidențială sau o clădire - anexă), se stabilește la **0,5%**;

l) cota prevăzută la art. 474 alin. (6) din Legea nr.227/2015 (taxa pentru eliberarea autorizației de construire pentru alte construcții decât cele menționate la lit.k), se stabilește la **1%**;

m) cota prevăzută la art. 474 alin. (8) din Legea nr.227/2015 (taxa pentru prelungirea autorizației de construire), se stabilește la **30 %**;

n) cota prevăzută la art. 474 alin. (9) din Legea nr.227/2015 (taxa pentru eliberarea autorizației de desființare, totală sau parțială, a unei construcții), se stabilește la **0,1 %**;

o) cota prevăzută la art. 474 alin. (12) din Legea nr.227/2015 (taxa pentru eliberarea autorizației necesare pentru lucrările de organizare de șantier în vederea realizării unei construcții care nu sunt incluse în altă autorizație de construire), se stabilește la **3%**;

p) cota prevăzută la art. 474 alin. (13) din Legea nr.227/2015 (taxa pentru eliberarea autorizației de amenajare de tabere de corturi, căsuțe sau rulote ori campinguri), se stabilește la **2 %**;

r) cota prevăzută la art. 477 alin. (5) din Legea nr.227/2015 (taxa pentru serviciile de reclamă și publicitate), se stabilește la **3%**;

s) cota prevăzută la art. 481 alin. (2), lit.a) din Legea nr.227/2015 (impozitul în cazul unui spectacol de teatru, balet, operă, operetă, concert filarmonic sau altă manifestare muzicală, prezentarea unui film la cinematograful, un spectacol de circ sau orice competiție sportivă internă sau internațională), se stabilește la **2 %**;

t) cota prevăzută la art. 481 alin. (2), lit.b) din Legea nr.227/2015 (impozitul în cazul oricărei alte manifestări artistice decât cele enumerate la lit.s) ), se stabilește la **5 %**;

(2) Impozitul pe clădirile aflate în proprietatea persoanelor fizice și juridice care sunt utilizate pentru prestarea de servicii turistice, pe o durată de cel mult 180 de zile consecutive sau cumulate, în cursul unui an calendaristic, se reduce cu 50%. Reducerea se aplică în anul fiscal următor celui în care este îndeplinită această condiție.

**Art. 2.** Bonificatia pentru plata integrala a impozitului pe clădiri, teren și taxa moto până la data de 31 martie 2026 se stabilește la 10%.

**Art. 3** Cotele adiționale stabilite conform art. 489 din Legea 227/2015 privind Codul fiscal, cu modificările și completările ulterioare, se stabilesc astfel:

a). 20% pentru terenurile amplasat în intravilan înregistrate în registrul agricol la altă categorie de folosință decât cea de terenuri cu construcții, aflate în proprietate sau deținute de persoane fizice și juridice – art. 465, alin. (4) .

b). 20% pentru terenuri amplasate în extravilan aflate în proprietate sau deținute de persoane fizice și juridice – art. 465, alin. (7).

c). 5 % pentru mijloacele de transport cu tracțiune mecanică înmatriculate aflate în proprietatea persoanelor fizice și juridice – art. 470alin. (2).

**Art. 4 (1)** Impozitul pe clădiri și impozitul pe teren se va majora cu până la 500% pentru clădirile și terenurile neîngrijite, aflate în intravilan.

(2) Criteriile de încadrare în categoria clădirilor și terenurilor prevăzute la alin. (1) se vor adopta ulterior prin hotărâre a consiliului local.

(3) Clădirile și terenurile care intră sub incidența alin. (1) se stabilesc prin hotărârea Consiliului local conform elementelor de identificare potrivit nomenclurii stradale.

**Art. 5** Creanțele fiscale restante aflate în sold la data de 31 decembrie a anului, mai mici de 40 de lei, se anulează. Plafonul se aplică totalului creanțelor fiscale datorate și neachitate de debitori.

**Art. 6** La data intrării în vigoare a prezentei hotărâri se abrogă prevederile HCL nr 17 din 28.02.2018.

**Art.7** - Primarul comunei Putna si Serviciul financiar- contabil, achiziții publice, fond funciar, urbanism și amenajarea teritoriului, administrativ și pază vor duce la îndeplinire prevederile prezentei hotărâri.

INIȚIATOR  
PRIMAR  
COROAMA GHEORGHE



AVIZAT PENTRU LEGALITATE  
SECRETAR GENERAL COMUNA  
DOBOS ANCA

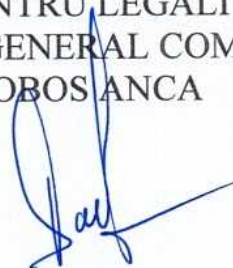

## TABLOUL

## CUPRINZÂND VALORILE IMPOZABILE, IMPOZITELE ȘI TAXELE LOCALE, ALTE TAXE ASIMILATE ACESTORA, PRECUM ȘI AMENZILE APLICABILE ÎNCEPÂND CU ANUL 2026

## I. CODUL FISCAL - TITLUL IX - Impozite și taxe locale

## CAPITOLUL II – IMPOZITUL ȘI TAXA PE CLĂDIRI

## VALORILE IMPOZABILE

pe metru pătrat de suprafață construită desfășurată la clădiri, în cazul persoanelor fizice

Art. 457 alin. (2)

Tipul clădirii	Valoarea impozabilă - lei/m <sup>2</sup> -	
	Cu instalații de apă, canalizare, electrice și încălzire (condiții cumulative)	Fără instalații de apă, canalizare, electrice sau încălzire
A. Clădire cu cadre din beton armat sau cu pereți exteriori din cărămidă arsă sau din orice alte materiale rezultate în urma unui tratament termic și/sau chimic	1554	932
B. Clădire cu pereți exteriori din lemn, din piatră naturală, din cărămidă nearsă, din vâlătuci sau din orice alte materiale nesupuse unui tratament termic și/sau chimic	465	310

C. Clădire-anexă cu cadre din beton armat sau cu pereți exteriori din cărămidă arsă sau din orice alte materiale rezultate în urma unui tratament termic și/sau chimic	310	271
D. Clădire-anexă cu pereții exteriori din lemn, din piatră naturală, din cărămidă nearsă, din vătăuci sau din orice alte materiale nesupuse unui tratament termic și/sau chimic	194	115
E. În cazul contribuabilului care deține la aceeași adresă încăperi amplasate la subsol, demisol și/sau la mansardă, utilizate ca locuință, în oricare dintre tipurile de clădiri prevăzute la lit. A-D	75% din suma care s-ar aplica clădirii	75% din suma care s-ar aplica clădirii
F. În cazul contribuabilului care deține la aceeași adresă încăperi amplasate la subsol, la demisol și/sau la mansardă, utilizate în alte scopuri decât cel de locuință, în oricare dintre tipurile de clădiri prevăzute la lit. A-D	50% din suma care s-ar aplica clădirii	50% din suma care s-ar aplica clădirii

### CAPITOLUL III – IMPOZITUL ȘI TAXA PE TEREN

#### IMPOZITUL/TAXA PE TERENURILE AMPLASATE ÎN INTRAVILAN – TERENURI CU CONSTRUCȚII

##### Art. 465 alin. (2)

Zona în cadrul localității	Nivelurile impozitului/taxei, pe ranguri de localități					- lei/ha - V
	0	I	II	III	IV	
A					1595	1277
B					1277	958

**IMPOZITUL/TAXA PE TERENURILE AMPLASATE ÎN INTRAVILAN**

- ORICE ALTĂ CATEGORIE DE FOLOSINȚĂ DECÂT CEA DE TERENURI CU CONSTRUCȚII -

**Art. 465 alin. (4)**

- lei/ha -

Nr. crt.	Categorie de folosință	Zona				D
		A	B	C	D	
1	Teren arabil	54	38	x	x	
2	Pășune	38	36	x	x	
3	Fâneață	38	36	x	x	
4	Vie	88	67	x	x	
5	Livadă	102	88	x	x	
6	Pădure sau alt teren cu vegetație forestieră	54	38	x	x	
7	Teren cu ape	30	25	x	x	
8	Drumuri și căi ferate	x	x	x	x	
9	Teren neproductiv	x	x	x	x	

**IMPOZITUL/TAXA PE TERENURILE AMPLASATE ÎN EXTRAVILAN**

**Art. 465 alin. (7)**

Nr. crt.	Zona	A	B	C	D	- lei/ha -
1		57	x	x	x	
2		94	x	x	x	
3		54	x	x	x	
4		54	x	x	x	
5		105	x	x	x	
5.1		X	x	x	x	
6		105	x	x	x	
6.1		X	x	x	x	
7		31	x	x	x	
7.1		X	x	x	x	
8		10	x	x	x	
8.1		65	x	x	x	
9		X	x	X	X	
10		x	x	x	x	

## CAPITOLUL IV – IMPOZITUL PE MIJLOACELE DE TRANSPORT

### Art. 470 alin. (2)

Mijloace de transport cu tracțiune mecanică	
Nr. crt.	I. Vehicule înmatriculate (lei/200 cm <sup>3</sup> sau fracțiune din aceasta)
1	Motociclete, tricicluri, cvadricicluri și autoturisme cu capacitatea cilindrică de până la 1600 cm <sup>3</sup> , inclusiv
2	Motociclete, tricicluri și cvadricicluri cu capacitatea cilindrică de peste 1600 cm <sup>3</sup>
3	Autoturisme cu capacitatea cilindrică între 1601 cm <sup>3</sup> și 2000 cm <sup>3</sup> inclusiv
4	Autoturisme cu capacitatea cilindrică între 2001 cm <sup>3</sup> și 2600 cm <sup>3</sup> inclusiv
5	Autoturisme cu capacitatea cilindrică între 2601 cm <sup>3</sup> și 3000 cm <sup>3</sup> inclusiv
6	Autoturisme cu capacitatea cilindrică de peste 3.001 cm <sup>3</sup>
7	Autobuze, autocare, microbuze
8	Alte vehicule cu tracțiune mecanică cu masa totală maximă autorizată de până la 12 tone, inclusiv
9	Tractoare înmatriculate
II. Vehicule înregistrate	
1.	Vehicule cu capacitate cilindrică:
1.1.	Vehicule înregistrate cu capacitate cilindrică < 4.800 cm <sup>3</sup>
1.2.	Vehicule înregistrate cu capacitate cilindrică > 4.800 cm <sup>3</sup>
2.	Vehicule fără capacitate cilindrică evidențiată
	lei/200 cm <sup>3</sup>
	6 •
	10
	88 lei/an

**Art. 470 alin. (5)  
Autovehicule de transport marfă cu masa totală maximă autorizată egală sau mai mare de 12 tone**

Numărul de axe și greutatea brută încărcată maximă admisă		Impozitul (în lei/an)	
		Ax(e) motor(oare) cu sistem de suspensie pneumatică sau echivalentele recunoscute	Alte sisteme de suspensie pentru axele motoare
<b>I</b>			
două axe			
1	Masa de cel puțin 12 tone, dar mai mică de 13 tone	0	157
2	Masa de cel puțin 13 tone, dar mai mică de 14 tone	157	434
3	Masa de cel puțin 14 tone, dar mai mică de 15 tone	434	610
4	Masa de cel puțin 15 tone, dar mai mică de 18 tone	610	1383
5	Masa de cel puțin 18 tone	610	1383
<b>II</b>			
3 axe			
1	Masa de cel puțin 15 tone, dar mai mică de 17 tone	157	273
2	Masa de cel puțin 17 tone, dar mai mică de 19 tone	273	561
3	Masa de cel puțin 19 tone, dar mai mică de 21 tone	561	728
4	Masa de cel puțin 21 tone, dar mai mică de 23 tone	728	1122
5	Masa de cel puțin 23 tone, dar mai mică de 25 tone	1122	1742
6	Masa de cel puțin 25 tone, dar mai mică de 26 tone	1122	1742
7	Masa de cel puțin 26 tone	1122	1742
<b>III</b>			
4 axe			
1	Masa de cel puțin 23 tone, dar mai mică de 25 tone	728	737

2	Masa de cel puțin 25 tone, dar mai mică de 27 tone	737	1151
3	Masa de cel puțin 27 tone, dar mai mică de 29 tone	1151	1827
4	Masa de cel puțin 29 tone, dar mai mică de 31 tone	1827	2711
5	Masa de cel puțin 31 tone, dar mai mică de 32 tone	1827	2711
6	Masa de cel puțin 32 tone	1827	2711

**Art. 470 alin. (6)  
Combinatii de autovehicule (autovehicule articulate sau trenuri rutiere) de transport marfă cu masa totală maximă autorizată egală sau mai mare de 12 tone**

I	Numărul de axe și greutatea brută încărcată maximă admisă	Impozitul (în lei/an)	
		Ax(e) motor(oare) cu sistem de suspensie pneumatică sau echivalentele recunoscute	Alte sisteme de suspensie pentru axele motoare
2+1 axe			
1	Masa de cel puțin 12 tone, dar mai mică de 14 tone	0	0
2	Masa de cel puțin 14 tone, dar mai mică de 16 tone	0	0
3	Masa de cel puțin 16 tone, dar mai mică de 18 tone	0	71
4	Masa de cel puțin 18 tone, dar mai mică de 20 tone	71	162
5	Masa de cel puțin 20 tone, dar mai mică de 22 tone	162	379
6	Masa de cel puțin 22 tone, dar mai mică de 23 tone	379	490
7	Masa de cel puțin 23 tone, dar mai mică de 25 tone	490	883
8	Masa de cel puțin 25 tone, dar mai mică de 28 tone	883	1550
9	Masa de cel puțin 28 tone	883	1550

II	2+2 axe					
	1	Masa de cel puțin 23 tone, dar mai mică de 25 tone	152	353		
	2	Masa de cel puțin 25 tone, dar mai mică de 26 tone	353	581		
	3	Masa de cel puțin 26 tone, dar mai mică de 28 tone	581	852		
	4	Masa de cel puțin 28 tone, dar mai mică de 29 tone	852	1031		
	5	Masa de cel puțin 29 tone, dar mai mică de 31 tone	1031	1692		
	6	Masa de cel puțin 31 tone, dar mai mică de 33 tone	1692	2347		
	7	Masa de cel puțin 33 tone, dar mai mică de 36 tone	2347	3563		
	8	Masa de cel puțin 36 tone, dar mai mică de 38 tone	2347	3563		
	9	Masa de cel puțin 38 tone	2347	3563		
III	2+3 axe					
	1	Masa de cel puțin 36 tone, dar mai mică de 38 tone	1868	2600		
	2	Masa de cel puțin 38 tone, dar mai mică de 40 tone	2600	3533		
	3	Masa de cel puțin 40 tone	2600	3533		
IV	3+2 axe					
	1	Masa de cel puțin 36 tone, dar mai mică de 38 tone	1650	2292		
	2	Masa de cel puțin 38 tone, dar mai mică de 40 tone	2292	3170		
	3	Masa de cel puțin 40 tone, dar mai mică de 44 tone	3170	4690		
	4	Masa de cel puțin 44 tone	3170	4690		
V	3+3 axe					
	1	Masa de cel puțin 36 tone, dar mai mică de 38 tone	938	1136		

2	Masa de cel puțin 38 tone, dar mai mică de 40 tone	1136	1697
3	Masa de cel puțin 40 tone, dar mai mică de 44 tone	1697	2699
4	Masa de cel puțin 44 tone	1697	2699

**Art. 470 alin. (7)**

**Remorci, semiremorci sau rulote**

	Masa totală maximă autorizată	Impozit - lei -
a. Până la 1 tonă, inclusiv		12
b. Peste 1 tonă, dar nu mai mult de 3 tone		54
c. Peste 3 tone, dar nu mai mult de 5 tone		80
d. Peste 5 tone		102

<b>CAPITOLUL V – TAXA PENTRU ELIBERAREA CERTIFICATELOR, AVIZELOR ȘI A AUTORIZAȚIILOR</b>	
<b>Art. 474 alin. (1)</b> Taxa pentru eliberarea certificatului de urbanism în mediul urban	- lei -
Suprafața pentru care se obține certificatul de urbanism	
a) până la 150 m <sup>2</sup> , inclusiv	8
b) între 151 și 250 m <sup>2</sup> , inclusiv	8
c) între 251 și 500 m <sup>2</sup> , inclusiv	11
d) între 501 și 750 m <sup>2</sup> , inclusiv	19
e) între 751 și 1000 m <sup>2</sup> , inclusiv	22
f) peste 1000 m <sup>2</sup>	22 + 0,01 lei/ m <sup>2</sup> , pentru fiecare m <sup>2</sup> care depășește 1000 m <sup>2</sup>
<b>Art. 474 alin. (10)</b> Taxa pentru eliberarea autorizației de foraje sau excavări	0.92 lei, pentru fiecare m <sup>2</sup> afectat
<b>Art. 474 alin. (14)</b> Taxa pentru eliberarea autorizației de construire pentru chioșcuri, tonete, cabine, spații de expunere, situate pe căile și în spațiile publice, precum și pentru amplasarea corpurilor și a panourilor de afișaj, a firmelor și reclamelor	11 lei, pentru fiecare m <sup>2</sup> de suprafață ocupată de construcție
<b>Art. 474 alin. (15)</b> Taxa pentru eliberarea unei autorizații privind lucrările de racorduri și bransamente la rețelele publice de apă, canalizare, gaze, termice, energie electrică, telefonie și televiziune prin cablu	21 lei, pentru fiecare racord

<p><b>Art. 474 alin. (4)</b> Taxa pentru avizarea certificatului de urbanism de către comisia de urbanism și amenajarea teritoriului, de către primari sau de structurile de specialitate din cadrul consiliului județean</p>	23 lei,
<p><b>Art. 474 alin. (16)</b> Taxa pentru eliberarea certificatului de nomenclatură stradală și adresă</p>	11 lei
<p><b>Art. 475 alin. (1)</b> Taxa pentru eliberarea autorizațiilor sanitare de funcționare</p>	32 lei
<p><b>Art. 475 alin. (2)</b> Taxele pentru eliberarea atestatului de producător, respectiv pentru eliberarea carnetului de comercializare a produselor din sectorul agricol</p>	126 lei
<p><b>Art. 486 alin. (5)</b> Taxa pentru eliberarea de copii heliografice de pe planuri cadastrale sau de pe alte asemenea planuri, deținute de consiliile locale</p>	49 lei
<p><b>Art. 475 alin. (3)</b> Taxa pentru eliberarea/vizarea anuală a autorizației privind desfășurarea activității de alimentație publică (persoanele a căror activitate se încadrează în grupele 561 – Restaurante, 563 – Baruri și alte activități de servire a băuturilor și 932 – Alte activități recreative și distractive potrivit Clasificării activităților din economia națională - CAEN, actualizată prin Ordinul președintelui Institutului Național de Statistică nr. 337/2007 privind actualizarea Clasificării activităților din economia națională - CAEN</p>	<p>-unitate cu suprafața desfășurată (inclusiv terasa) de pînă la 500 m.p. – 157 lei -unitate cu suprafața desfășurată (inclusiv terasa) de peste 500 m.p. - 583 lei</p>
<p><b>Art. 486 alin. (4)</b> axa pentru îndeplinirea procedurii de divorț pe cale administrativă</p>	787 lei

**CAPITOLUL VI – TAXA PENTRU FOLOSIREA MIJLOACELOR DE RECLAMĂ ȘI PUBLICITATE**

<b>Art.478 alin. (2)</b>	<b>Taxa pentru afișaj în scop de reclamă și publicitate:</b>	- lei/m <sup>2</sup> sau fracțiune de m <sup>2</sup> -
	a) în cazul unui afișaj situat în locul în care persoana derulează o activitate economică	49
	b) în cazul oricărui alt panou, afișaj sau structură de afișaj pentru reclamă și publicitate	36

**LIMITELE MINIME ȘI MAXIME ALE AMENZILOR ÎN CAZUL PERSOANELOR FIZICE**

<b>Art. 493 alin. (3)</b>	Contravenția prevăzută la alin. (2) lit. a) se sancționează cu amendă de la 70 lei la 279 lei, iar cele de la alin.2 lit. b) cu amendă de la 308 lei la 768 de lei
<b>Art. 493 alin. (4)</b>	Încălcarea normelor tehnice privind tipărirea, înregistrarea, vânzarea, evidența și gestionarea, după caz, a abonamentelor și a biletelor de intrare la spectacole constituie contravenție și se sancționează cu amendă de la 359 de lei la 1742 lei.

**LIMITELE MINIME ȘI MAXIME ALE AMENZILOR ÎN CAZUL PERSOANELOR JURIDICE**

<b>Art. 493 alin. (5)</b>	(5) în cazul persoanelor juridice, limitele minime și maxime ale amenzilor prevăzute la alin. (3) și (4) se majorează cu 300%.
---------------------------	--

**II. O.G 99/2000 Privind comercializarea produselor și serviciilor de piață- H.C.L. 57/2012- privind aprobarea Regulamentului de autorizare a activităților de comercializare a produselor și serviciilor de piață**

1	Taxă eliberare/ avizare anuală autorizație pentru desfășurarea activității de comercializare a produselor și serviciilor de piață, în structura de vânzare cu sediu fix	78 lei
2	Taxă eliberare/ avizare anuală autorizație pentru desfășurarea activității de comercializare a produselor și serviciilor de piață, ambulant	78 lei
3	Taxă eliberare / avizare anuală program funcționare	78 lei

**III. TAXE SPECIALE- Art. 484**

Nr. crt	Denumirile taxelor speciale	Nivel taxă
1	Taxă specială pentru serviciul de alimentare cu apă	3 lei m.c.
2	Taxă specială pentru serviciul de canalizare	2,4 lei/m.c.
3	Taxă specială pentru serviciul de salubritate persoane fizice	8 lei/ lună/persoană
4	Taxă specială pentru serviciul de salubritate persoane juridice	<ul style="list-style-type: none"> <li>• Magazin mixt- 300 lei/an</li> <li>• Frizerie, coafor, farmacia, oficii poștale 150 lei/an</li> <li>• Baruri, fast food- 300lei/an</li> <li>• restaurante, săli de nunți- 700lei/an</li> <li>• Pensiuni și hoteluri turistice:</li> <li>- 1-4 camere- 500 lei</li> <li>- 5-10 camere – 1000 lei</li> <li>- Peste 10 camere -1500 lei</li> <li>• Spălătorii și service auto, ateliere mecanice, peco- 400 lei/an</li> <li>• Gatele, alte utilaje prelucrare lemn, ateliere tâmplărie 300 lei/an</li> <li>• Depozite materiale, unități de producție, parcări- 500 lei/an</li> <li>• Cabinete medicale 300 lei/an</li> </ul>

		<ul style="list-style-type: none"> <li>• Cantoane silvice și casă vânătoare 150 lei/an</li> <li>• Ocolul silvic 250 lei/an</li> </ul>
5	Taxă specială pentru serviciul de vidanjare	150 lei/transport
6	Taxă specială pentru transporturi cu tractorul +remorca	65 lei/ oră
7	Taxă specială pentru transport cu autoutilitara	5 lei/km dar nu mai puțin de 50 lei.
8	Taxă specială pentru transport de apă cu autospeciala PSI	100 lei/transport
9	Taxă specială pentru lucrări cu buldoexcavator multifuncțional	200 lei/oră, dar nu mai puțin de o oră.
10	Taxă specială racordare sistem alimentare cu apă	100 lei
11	Taxă specială pentru bransare la sistemul de canalizare	100 lei
12	Taxă eliberare certificate fiscale	10 lei
13	Taxă eliberare certificate de nomenclatură stradală	10 lei
14	Taxă serviciu copiator	0,5 lei/pagină
15	Taxă fax	1 leu/pagină
16	Taxă închiriere sala sport pentru joc de echipă : fotbal, hanbal, baschet, volei etc	100lei/oră
17	Taxă închiriere sala sport pentru tenis cu piciorul, tenis de câmp	80 lei/oră
18	Taxă închiriere sala sport pentru arte marțiale, fitness, aerobic, dansuri, șah	80 lei/oră
19	Taxă închiriere sala sport pentru tenis de masă, antrenament la sac	30 lei/oră
20	Taxă închiriere bază sportivă pentru activități și evenimente cu caracter sportiv( competiții și antrenamente , prezentări, festivități, parade etc.)	1000 lei/zi
21	Taxă închiriere bază sportivă pentru activități și evenimente cu caracter sportiv( competiții și antrenamente , prezentări, festivități, parade etc.) cu instalație nocturnă	2000 lei/zi

22	Taxă închiriere bază sportivă pentru activități și evenimente socio culturale și de divertisment (concerte, spectacole, teatru, întâlniri publice etc)	1000 lei/ora
23	Taxă închiriere bază sportivă pentru activități și evenimente socio culturale și de divertisment (concerte, spectacole, teatru, întâlniri publice etc) cu noaptea	2000 lei/ora
24	Taxă închiriere utilizare teren bază sportivă cu fanioane și marcaj	200 lei/oră- 400lei cu noaptea
25	Taxă închiriere utilizare teren bază sportivă cu fanioane și marcaj și vestiare	400 lei/oră- 800lei cu noaptea
26	Taxă închiriere utilizare teren bază sportivă cu fanioane și marcaj- copii și juniori	100 lei/oră-200lei cu noaptea
27	Taxă închiriere utilizare teren bază sportivă cu fanioane și marcaj și vestiare-copii și juniori	200 lei/oră-400lei cu noaptea
28	Taxă închiriere sala fitness	40 lei/ora

**PRIMAR**

**GHEORGHE COROAMĂ**

**JUDEȚUL SUCEAVA**  
**COMUNA PUTNA**  
**PRIMAR**

Nr. 5619 din 10.11.2025

**REFERAT DE APROBARE**

**proiectului de hotărâre privind stabilirea impozitelor și taxelor locale pentru anul 2026**

Domnilor consilieri și invitați,

Având în vedere prevederile titlului IX din Legea nr.227/2015 privind Codul fiscal, cu modificările și completările ulterioare Consiliilor Locale le revine obligația ca să adopte hotărâri proprii, privind stabilirea nivelurilor impozitelor și taxelor locale pentru anul 2026, respectiv indexarea acestora .

Potrivit art. 491 din Codul fiscal în cazul oricărui impozit sau oricărei taxe locale, care constă într-o anumită sumă în lei sau care este stabilită pe baza unei anumite sume în lei, sumele respective se indexează anual, de către consiliile locale, ținând cont de rata inflației pentru anul fiscal anterior. Potrivit comunicatul de presă nr. 10 din 14.01.2025 al Institutului Național de Statistică cu privire la rata inflației pentru anul 2024 aceasta este de 5,6 %.

Prin excepție de la prevederile alin. (1) ale art. 491 din Codul fiscal, sumele prevăzute în tabelul prevăzut la art. 470 alin. (5) și (6) se indexează anual în funcție de rata de schimb a monedei euro în vigoare în prima zi lucrătoare a lunii octombrie a fiecărui an și publicată în Jurnalul Uniunii Europene și de nivelurile minime prevăzute în Directiva 1999/62/CE de aplicare la vehiculele grele de marfă pentru utilizarea anumitor infrastructuri. Cursul de schimb a monedei euro și nivelurile minime, exprimate în euro, prevăzute în Directiva 1999/62/CE de aplicare la vehiculele grele de marfă pentru utilizarea anumitor infrastructuri se comunică pe site-urile oficiale ale **Ministerului Finanțelor și Ministerului Dezvoltării, Lucrărilor Publice și Administrației**. Dat fiind că în urma înmulțirii nivelurilor minime prevăzute în Directiva nr. 1999/62/ CE cu valoarea euro au rezultat valori mai mici decât cele aprobate pentru anul 2025 propun ca nivelul impozitului pe mijloacele de transport prevăzut la art. 470 alin.(5) și (6) din Codul fiscal să fie aprobate pe anul 2026 la nivelul avut în anul 2025.

Ca atare am inițiat un proiect de hotărâre prin care propun stabilirea impozitelor și taxelor locale pentru anul 2026, cu indexarea celor din 2025 cu rata inflației conform anexei la prezenta. La baza conceperii acestui proiect au stat atât prevederile titlului IX din Legea nr.227/2015 privind Codul fiscal, cu modificările și completările ulterioare cât și condițiile locale specifice comunei noastre , mai ales posibilitățile materiale și financiare de care dispune populația comunei.

În cazul persoanelor juridice, impozitul pe clădiri se calculează prin aplicarea cotei de 1 % asupra valori de inventar a clădirii.

Iar în cazul unei clădiri care nu a fost evaluată în ultimii cinci ani cota impozitului pe clădiri este de 5%.

Totodată, propun ca impozitul pentru clădirile nerezidențiale în cazul persoanelor fizice să se stabilească la 1%.

Impozitul pe clădirile aflate în proprietatea persoanelor fizice și juridice care sunt utilizate pentru prestarea de servicii turistice, pe o durată de cel mult 180 de zile consecutive sau cumulate, în cursul unui an calendaristic, se reduce cu 50%. Reducerea se aplică în anul fiscal următor celui în care este îndeplinită această condiție.

Cotele adiționale stabilite conform art. 489 din Legea 227/2015 privind Codul fiscal, cu modificările și completările ulterioare, propun a fi următoarele:

a). 20% pentru terenurile amplasat în intravilan înregistrate în registrul agricol la altă categorie de folosință decât cea de terenuri cu construcții, aflate în proprietate sau deținute de persoane fizice și juridice – art. 465, alin. (4) .

b). 20% pentru terenuri amplasate în extravilan aflate în proprietate sau deținute de persoane fizice și juridice – art. 465, alin. (7).

c). 5 % pentru mijloacele de transport cu tracțiune mecanică înmatriculate aflate în proprietatea persoanelor fizice și juridice – art. 470alin. (2).

Pentru plata integrală a impozitului pe clădiri, a impozitului pe teren și impozitului pe mijlocul de transport atât la persoane fizice cât și la persoanele juridice bonificația prevăzută la art.462 alin.(2), art.467 alin.(2) și art.472 alin.(2) din Legea 227/2015, se stabilește după cum urmează :

a ) în cazul impozitului pe clădiri, la 10%

b) în cazul impozitului pe teren, la 10%

c) în cazul impozitului pe mijlocul de transport 10%.

De asemenea, se impun a fi aprobate de către Consiliul local și o serie de taxe speciale, conform art. 484 din codul fiscal, dar și legislației specifice serviciilor prestate între care se regăsesc :Taxă specială pentru serviciul de alimentare cu apă, Taxă specială pentru serviciul de canalizare, Taxă specială pentru serviciul de salubritate persoane fizice, Taxă specială pentru serviciul de salubritate persoane juridice, Taxă specială pentru serviciul de vidanjare, Taxă specială pentru transporturi cu tractorul +remorca ,Taxă specială pentru transport cu autoutilitara, Taxă specială pentru transport de apă cu autospeciala PSI, Taxă specială pentru lucrări cu buldoexcavator multifuncțional, Taxă specială racordare sistem alimentare cu apă, Taxă specială pentru branșare la sistemul de canalizare, Taxă eliberare certificate fiscal ,Taxă eliberare certificate de nomenclatură stradală, Taxă serviciu copiator, taxă fax. dar și taxele de închiriere a sălii de sport.

Considerând că nivelul impozitelor și taxelor propuse pentru anul 2026 sunt stabilite conform legislației în vigoare, vă rog să fiți de acord cu acesta și să-l aprobați în forma prezentată.

PRIMAR

Gheorghe Coroamă



PRIMĂRIA COMUNEI PUTNA  
JUDEȚUL SUCEAVA

Serviciul financiar- contabil, achiziții publice,  
fond funciar, urbanism și amenajarea teritoriului,  
administrativ și pază  
Nr. 5608 din 10.11.2025

**R A P O R T**  
**privind avizarea**  
**proiectului de hotărâre privind stabilirea impozitelor și taxelor locale pentru**  
**anul 2026**

Serviciul buget-finanțe, impozite și taxe din cadrul aparatului de specialitate al Primarului comunei Putna, analizând referatul de aprobare și proiectul de hotărâre inițiat de domnul Coroama Gheorghe - primarul comunei Putna, județul Suceava, privind stabilirea impozitelor și taxelor locale pentru anul 2026;

Constată că proiectul de hotărâre ce urmează a fi supus aprobării Consiliului local este inițiat în baza prevederilor titlului IX din Legea nr.227/2015 privind Codul Fiscal cu indexarea cu 5,6 % conform art. 491 din Codul fiscal în cazul oricărui impozit sau oricărei taxe locale, care constă într-o anumită sumă în lei sau care este stabilită pe baza unei anumite sume în lei, sumele respective se indexează anual, de către consiliile locale, ținând cont de rata inflației pentru anul fiscal anterior.

În concluzie, Serviciul financiar-contabil consideră că proiectul de hotărâre inițiat de primarul comunei își justifică oportunitatea și, ca urmare, îl avizează favorabil.

ȘEF SERVICIU

AGA MARIA



Domeniul: Prețuri de consum

## INFLAȚIA ȘI EVOLUȚIA PREȚURILOR DE CONSUM: DECEMBRIE 2024

### 1. Indicele prețurilor de consum (IPC) – indicator pentru determinarea inflației la nivel național

- Indicele prețurilor de consum în luna decembrie 2024 comparativ cu luna noiembrie 2024 a fost 100,29%.
- Rata anuală a inflației în luna decembrie 2024 comparativ cu luna decembrie 2023 a fost 5,1%.
- Rata medie a modificării prețurilor de consum în ultimele 12 luni (ianuarie 2024 – decembrie 2024) față de precedentele 12 luni (ianuarie 2023 – decembrie 2023) a fost 5,6%.

### 2. Indicele armonizat al prețurilor de consum (IAPC) – indicator pentru determinarea inflației la nivelul statelor membre ale UE

- Indicele armonizat al prețurilor de consum în luna decembrie 2024 comparativ cu luna noiembrie 2024 a fost 100,25%.
- Rata anuală a inflației în luna decembrie 2024 comparativ cu luna decembrie 2023 calculată pe baza indicelui armonizat al prețurilor de consum (IAPC) a fost 5,5%.
- Rata medie a modificării prețurilor de consum în ultimele 12 luni (ianuarie 2024 – decembrie 2024) față de precedentele 12 luni (ianuarie 2023 – decembrie 2023) determinată pe baza IAPC a fost 5,8%.

Grafic: Modificarea anuală a indicelui prețurilor de consum (%)

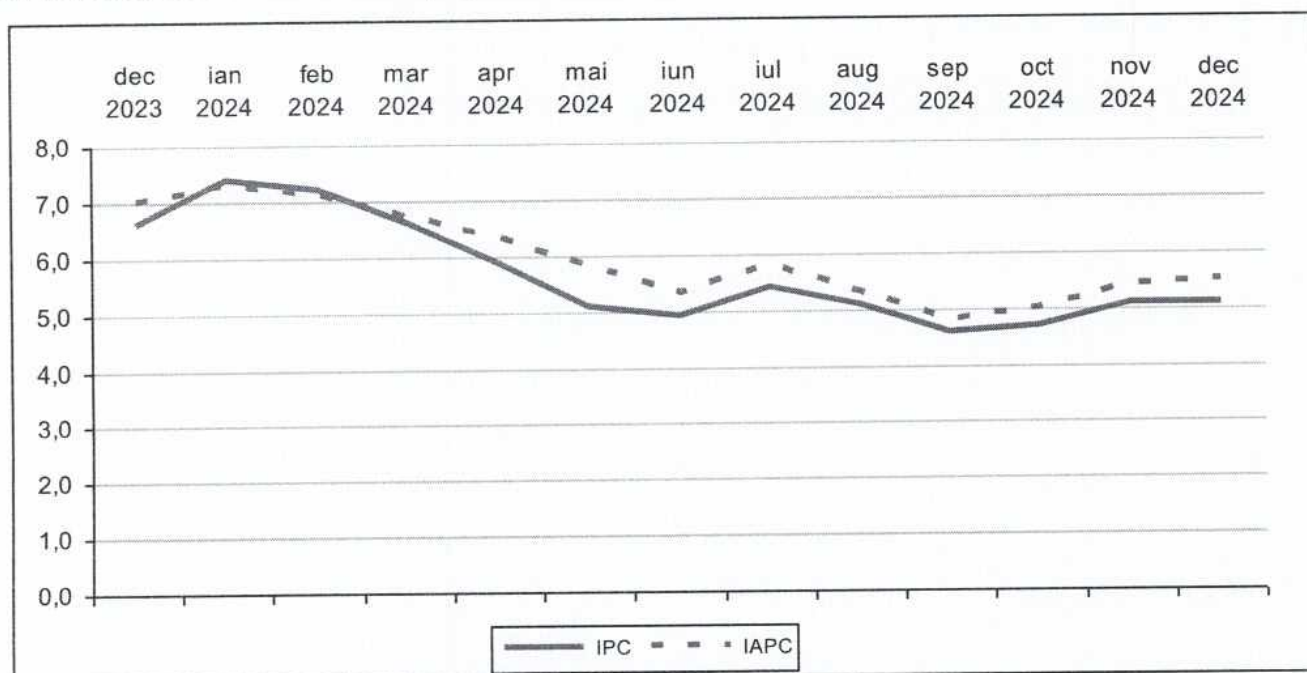

[Datele graficului \(xls\).](#)

**Tabelul 1: Indicele prețurilor de consum și rata medie lunară a inflației**

- procente -

	Decembrie 2024		Anul 2024 față de 2023	Rata medie lunară a inflației, în perioada 1 I – 31 XII	
	față de:			2024	2023
	Noiembrie 2024	Decembrie 2023			
Mărfuri alimentare	100,27	105,09	103,56	0,4	0,5
Mărfuri nealimentare	100,31	104,38	105,76	0,4	0,4
Servicii	100,27	107,10	108,93	0,6	0,9
<b>TOTAL</b>	<b>100,29</b>	<b>105,14</b>	<b>105,59</b>	<b>0,4</b>	<b>0,5</b>

Datele tabelului (xls).

**Tabelul 2: Indicii parțiali calculați prin excluderea din IPC a anumitor componente**

- luna anterioară = 100 -

	Decembrie 2024 %
(a) Total IPC exclusiv băuturi alcoolice și tutun	100,30
(b) Total IPC exclusiv combustibili	100,25
(c) Total IPC exclusiv produsele ale căror prețuri sunt reglementate*	100,30
(d) Total IPC exclusiv legume, fructe, ouă, combustibili și produsele ale căror prețuri sunt reglementate*	100,26
(e) Total IPC exclusiv legume, fructe, ouă, combustibili, produsele ale căror prețuri sunt reglementate*, băuturi alcoolice și tutun	100,28
<b>TOTAL</b>	<b>100,29</b>

\*) Produse ale căror prețuri sunt reglementate: medicamente, energie electrică, gaze naturale, energie termică, transport C.F.R., transport pe apă, poștă și curier, servicii de eliberare carte identitate, permis auto, pașaport, apă, canal, salubritate, transport urban în comun, chirii stabilite de administrația locală.  
Datele tabelului (xls).

**Informații suplimentare:**

Pentru interpretarea corectă a indicatorilor și precizări suplimentare privind modul de calcul al indicilor de preț, vă rugăm să consultați [Precizările Metodologice atașate comunicatului pe homepage](#).

Coefficienții de ponderare și indicii prețurilor de consum în luna decembrie la principalele mărfuri alimentare, nealimentare și servicii sunt prezentați în anexă. [Datele prezentate în anexă \(xls\) vor putea fi accesate prin fișierul .xls aferent comunicatului pe homepage](#).

Informații suplimentare se pot obține din publicația Buletin Statistic de Prețuri nr.12/2024 ce va apărea la data de 21 februarie 2025.

Următorul comunicat de presă referitor la prețurile de consum va apărea la data de 14 februarie 2025.

Arhiva comunicatelor de presă: <https://insse.ro/cms/ro/comunicate-de-presă-view>

**Direcția de Diseminare Date Statistice și Comunicare**

e-mail: [birou presa@insse.ro](mailto:birou presa@insse.ro)

Tel: +4021 3181869

**INDICELE PREȚURILOR DE CONSUM ÎN LUNA DECEMBRIE 2024  
LA PRINCIPALELE MĂRFURI ȘI SERVICII**

Coeficient de ponderare	Denumirea mărfurilor/serviciilor	Decembrie 2024 față de:	
		Noiembrie 2024 %	Decembrie 2023 %
<b>10000</b>	<b>TOTAL</b>	<b>100,29</b>	<b>105,14</b>
<b>3291</b>	<b>TOTAL MĂRFURI ALIMENTARE</b>	<b>100,27</b>	<b>105,09</b>
566	Produse de morărit și panificație	100,12	102,52
35	- Produse de morărit	100,38	95,51
21	- Făină	100,21	95,93
14	- Mălai	100,61	94,93
454	- Pâine, produse de franzelărie și specialități	100,14	103,13
381	- Pâine	100,12	102,63
11	- Produse de franzelărie	100,19	104,00
39	- Specialități de panificație	100,39	106,81
323	Legume și conserve de legume	100,28	108,63
19	- Fasole boabe și alte leguminoase	100,56	105,87
48	- Cartofi	100,67	99,30
188	- Alte legume și conserve de legume	100,87	111,40
207	Fructe și conserve din fructe	99,07	111,07
97	- Fructe proaspete	101,67	113,75
103	- Citrice și alte fructe meridionale	96,34	108,37
7	- Conserve din fructe	100,51	110,91
101	Ulei, slănină, grăsimi	100,12	102,84
91	- Ulei comestibil	100,18	101,09
8	- Margarină	99,54	117,41
803	Carne, preparate și conserve din carne	100,27	104,04
60	- Carne de bovine	100,32	104,37
231	- Carne de porcine	100,07	103,44
182	- Carne de pasăre	100,10	102,52
269	- Preparate din carne	100,52	104,57
20	- Conserve din carne	100,20	101,59
118	Pește și conserve din pește	100,59	104,48
78	- Pește proaspăt	100,63	103,94
14	- Conserve și alte produse din pește	100,51	104,66
509	Lapte și produse lactate	100,49	103,44
208	- Lapte – total	100,57	104,11
133	- Lapte de vacă	100,53	104,03
129	- Brânză – total	100,28	104,59
78	- Brânză de vacă (telemea)	100,05	104,49
51	- Brânză de oaie (telemea)	100,64	104,75
34	- Unt	99,98	90,09
60	Ouă	103,24	102,35
139	Zahăr, produse zaharoase și miere de albine	99,93	106,65
25	- Zahăr	98,76	92,70
21	- Miere de albine	100,25	103,73
86	Cacao și cafea	100,31	105,61
64	- Cafea	100,30	104,35
127	Băuturi alcoolice	100,58	107,18
39	- Vin	100,36	107,39
21	- Țuică, rachiu și alte băuturi	100,77	103,84
65	- Bere	100,67	108,13
252	Alte produse alimentare	100,31	107,56

Coeficient de ponderare	Denumirea mărfurilor/serviciilor	Decembrie 2024 față de:	
		Noiembrie 2024 %	Decembrie 2023 %
<b>4858</b>	<b>TOTAL MĂRFURI NEALIMENTARE</b>	<b>100,31</b>	<b>104,38</b>
496	Îmbrăcăminte, articole de galanterie, pasmanterie și mercurie	100,02	106,01
7	- Țesături	100,51	106,02
370	- Confecții	99,90	105,68
82	- Tricotaje	100,39	107,78
21	- Articole de galanterie, pasmanterie și mercurie	100,29	105,42
327	Încălțăminte	100,36	105,66
221	- Încălțăminte din piele	100,45	105,46
300	Produse de uz casnic, mobilă	100,25	104,74
53	- Mobilă	100,11	105,12
31	- Frigidere și congelatoare**	100,31	103,21
24	- Mașini de spălat**	100,40	103,27
8	- Mașini de aragaz, butelii	100,10	104,02
48	- Articole de menaj	100,30	105,96
255	Articole chimice	100,44	108,92
8	- Lacuri și vopsele	100,26	104,29
144	- Detergenți	100,60	112,04
247	Produse cultural-sportive	100,31	106,10
65	- Cărți, ziare, reviste	100,27	107,37
111	- Ceasuri, aparate audio-video, articole sportive	100,49	106,07
71	- Autoturisme și piese de schimb	100,07	104,93
730	Articole de igienă, cosmetice și medicale	100,25	104,36
281	- Articole de igienă, cosmetice	100,23	106,30
449	- Articole medicale	100,26	103,11
347	- Medicamente	100,13	101,89
946	Combustibili	100,73	105,14
613	Tutun, țigări	100,00	110,50
873	Energie electrică, gaze și încălzire centrală	100,28	94,99
469	- Energie electrică ***	100,89	98,82
361	- Gaze***	99,52	89,45
43	- Energie termică	100,00	102,62
71	Alte mărfuri nealimentare	100,57	108,67
<b>1851</b>	<b>TOTAL SERVICII</b>	<b>100,27</b>	<b>107,10</b>
17	Confecționat și reparat îmbrăcăminte și încălțăminte	100,90	109,48
98	Chirie	100,03	110,52
223	Apă, canal, salubritate	100,22	110,97
161	Cinematografe, teatre, muzee, cheltuieli cu învățământul și turismul	100,62	108,69
21	Reparații auto, electronice și lucrări foto	102,41	110,97
180	Îngrijire medicală	100,41	109,52
135	Igienă și cosmetică	100,79	111,48
72	Transport urban	99,98	101,18
57	Transport interurban (alte feluri de transport)	100,64	106,05
3	- C.F.R.	104,66	104,66
7	- Rutier	101,16	106,28
34	- Auto – abonamente	100,47	106,01
2	- Aerian	96,15	108,40
431	Poștă și telecomunicații	99,67	100,08
6	- Servicii poștale	100,00	117,82
253	- Telefon	99,42	96,66
172	- Abonament televiziune	100,00	104,53
160	Restaurante, cafenele, cantine	100,46	109,90
79	Alte servicii cu caracter industrial	100,51	110,86
217	Alte servicii	100,18	105,56
70	- Plata cazării în unități hoteliere	100,28	107,07

\*\*\*) Începând cu luna ianuarie 2024, s-au luat în calcul și prețurile comerțului electronic.

\*\*\*\*) Începând cu luna ianuarie 2023 s-au luat în considerare prețurile finale facturate plafonate conform prevederilor O.U.G. nr. 27/2022, cu modificările și completările ulterioare.